



OCB/PE

Sindicato e Organização das Cooperativas
Brasileiras em Pernambuco

ELEIÇÕES 2026

REGIMENTO ELEITORAL



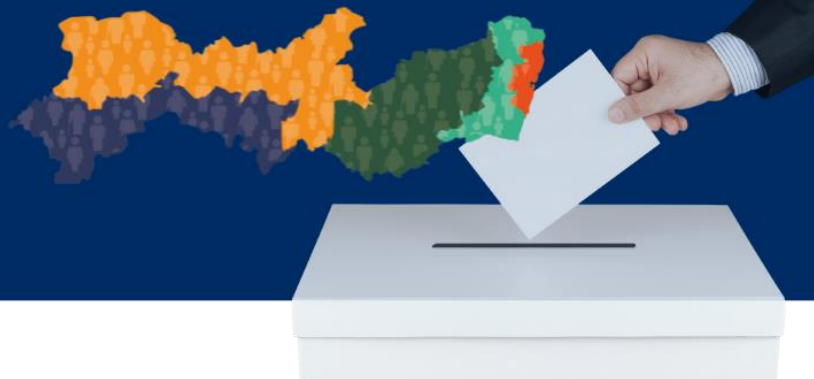

REGIMENTO ELEITORAL DA OCB/PE 2026

Regulamenta o funcionamento da Comissão Eleitoral e estabelece o Regimento do Pleito Eleitoral da OCB/PE, 2026

CONSIDERANDO o disposto no Capítulo V do Estatuto Social da OCB/PE e as deliberações tomadas em reunião de seu Conselho de Administração, realizada em 29 de setembro de 2025;

CONSIDERANDO a necessidade de realização de eleições para os membros do Conselho de Administração e Conselho Fiscal para o período de 2026/2030;

A Comissão Eleitoral cria suas regras de funcionamento e estabelece as normas que disciplinam sua atuação até a conclusão do processo eleitoral que elegerá e empossará os integrantes do Conselho de Administração, o Presidente do Conselho de Administração e o Conselho Fiscal - gestão 2026/2030.

CAPÍTULO I

DA COMPOSIÇÃO, COMPETÊNCIA E FUNCIONAMENTO DA COMISSÃO ELEITORAL

Art. 1º Na forma do art. 42 do Estatuto da OCB/PE, a Comissão Eleitoral é composta por 05 (cinco) membros, sendo três efetivos e dois suplentes.

Art. 2º Em sua primeira reunião, a Comissão Eleitoral designará o seu Presidente e definirá entre os membros efetivos o substituto do presidente.

§ 1º As reuniões da Comissão Eleitoral serão válidas com a presença de maioria dos seus membros.

§ 2º No caso de não poder comparecer à reunião da Comissão Eleitoral, o membro efetivo comunicará o fato em tempo hábil ao Presidente da Comissão para que este possa convocar entre os dois suplentes aquele que estiver com maior disponibilidade.



Art. 3º São atribuições da Comissão Eleitoral:

I - elaborar o cronograma dos Encontros Regionais e proceder à devida comunicação ao Presidente da OCB/PE, para a devida divulgação;

II - designar membro (s), de preferência aquele que reside na respectiva Mesorregião, para acompanhar o encontro que escolherá o Representante Regional e seu Suplente para composição do Conselho de Administração, bem como os 02 (dois) nomes indicados para concorrer à eleição do Conselho Fiscal na Assembleia Geral Eleitoral de 2026;

III - elaborar os formulários para apoiar os candidatos ao pleito eleitoral 2026;

IV - submeter, por meio de seu Presidente, para deliberação da Assembleia, os nomes escolhidos nos encontros Regionais para Composição do Conselho de Administração - mandato de 2026 até 2030;

V - submeter, por meio de seu Presidente, à Assembleia Geral, para aprovação, o nome escolhido pelo Conselho de Administração para assumir o Cargo de Presidente;

VI - conduzir, por meio do seu Presidente, a eleição dos membros titulares e suplentes do Conselho Fiscal, mandato de 2026 até 2030;

VII - responder às consultas formuladas pelas cooperativas sobre o processo eleitoral;

VIII - verificar, ouvindo a OCB/PE, a admissibilidade dos concorrentes ao pleito eleitoral, em conformidade com a cooperativa à qual pertence;

IX - dar posse, por meio do seu presidente, aos eleitos pela assembleia;

X - resolver os possíveis incidentes que venham a ocorrer durante a Assembleia Geral Eleitoral 2026;

XI - reunir-se, por convocação do seu presidente, para deliberar sobre matérias específicas relacionadas com o processo eleitoral;

XII - registrar em ata os fatos e atos ocorridos nos encontros Regionais inerentes ao pleito eleitoral;

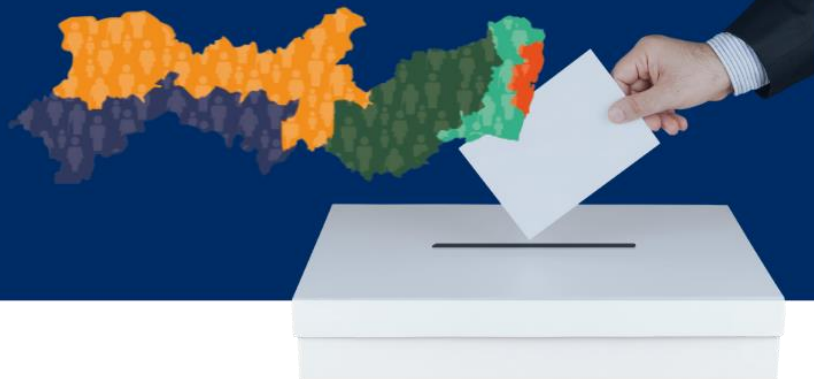

XIII - divulgar os nomes que comporão o Conselho de Administração da OCB/PE e dos candidatos ao Conselho Fiscal, integrantes de cada Mesorregião.

CAPÍTULO II

DO PROCESSO ELEITORAL

Art. 4º O Cronograma dos Encontros Regionais será divulgado pela Presidência da OCB/PE até 30 dias antes do primeiro encontro Regional.

§ 1º O documento de convocação deverá ser enviado a todas as cooperativas registradas e regulares da base territorial da OCB/PE e publicado no site <https://www.somoscooperativismo-pe.coop.br>

§ 2º No documento de convocação, deverá constar: data, local, horário, formato (presencial, virtual ou semipresencial) e explicitar na pauta a competência de escolher os representantes regionais - titular e suplente - para composição do Conselho de Administração e os indicados para concorrer ao cargo de Conselheiro Fiscal na Assembleia Geral de 2026, para o mandato de 2026 até 2030;

Art. 5º Os Encontros Regionais serão conduzidos pelo presidente da Comissão Eleitoral e, na sua ausência, por seu substituto ou por outro membro da Comissão, preferencialmente pelo que residir na mesorregião que sediar o encontro ou mais próximo dela.

Art. 6º Serão eleitos como titular e suplente para o Conselho de Administração, os dois mais votados, respectivamente.

Art. 7º No caso de empate entre candidatos ao Conselho de Administração, será eleito aquele que seja sócio de cooperativa com maior tempo de registro na OCB.

Art. 8º Realizados todos os Encontros Regionais, a Comissão Eleitoral fará a análise dos resultados das escolhas, verificando a eventual ocorrência de empate, como descrito no artigo 7º, e também outras incompatibilidades a seguir expostas:

I - Como só é permitida a reeleição de quatro integrantes do Conselho de Administração (Estatuto Social da OCB/PE, Art. 27), tornando-se, portanto, obrigatória a renovação de seis membros, caso os nomes escolhidos nos

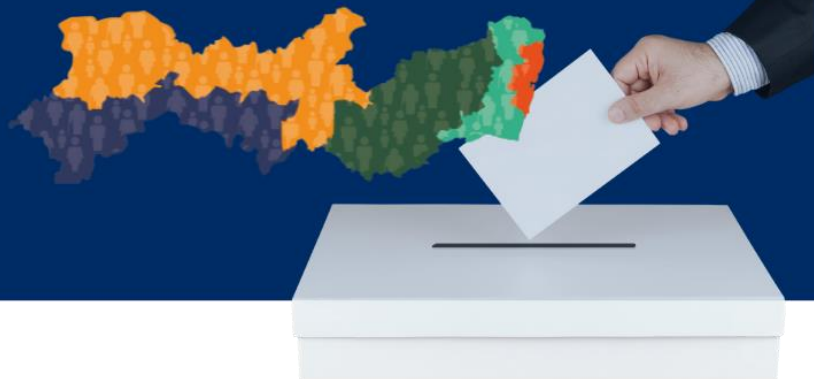

Encontros Regionais não contemplem esse critério, a Comissão Eleitoral desconsiderará a indicação dos sócios das cooperativas com menor tempo de registro na OCB, até alcançar o limite permitido.

II - No caso de a aplicação do critério definido no inciso I ser insuficiente para o cumprimento da regra estatutária, os nomes reeleitos nos encontros onde não houve renovação serão substituídos por outros menos votados daquela região e, na inexistência destes, a Comissão reconvocará os Encontros Regionais para escolha de novos integrantes a serem apresentados à Assembleia Eleitoral.

Art. 9º Serão considerados indicados para concorrer ao pleito para Conselheiro Fiscal na Assembleia Geral Ordinária de 2026, as duas pessoas que receberem maior número de indicações em sua mesorregião.

§ 1º Como é permitida a reeleição de apenas dois integrantes do Conselho Fiscal com mandato vigente, havendo número maior de indicados nessa condição, a Comissão Eleitoral desconsiderará aqueles que forem sócios de cooperativas com menor tempo de registro na OCB.

§ 2º No caso de empate entre candidatos ao Conselho Fiscal, será eleito aquele que seja sócio de cooperativa com maior tempo de registro na OCB.

§ 3º Se a aplicação dos critérios fixados no Art. 9º resultar em número menor que dez candidatos ao Conselho Fiscal a serem apresentados para a escolha da Assembleia Geral, a Comissão Eleitoral substituirá os afastados por outros menos votados e, em sua inexistência, reconvocará Encontro naquela região onde não houve renovação.

Art. 10. Para condução do processo eleitoral, a presidência da Assembleia Geral Eleitoral de 2026 será interinamente assumida pelo presidente da Comissão Eleitoral, acompanhado pelos demais membros desta.

Art. 11. Nos Encontros Regionais e igualmente na Assembleia, os presentes decidirão, por maioria simples, se a votação se dará por forma aberta ou secreta.

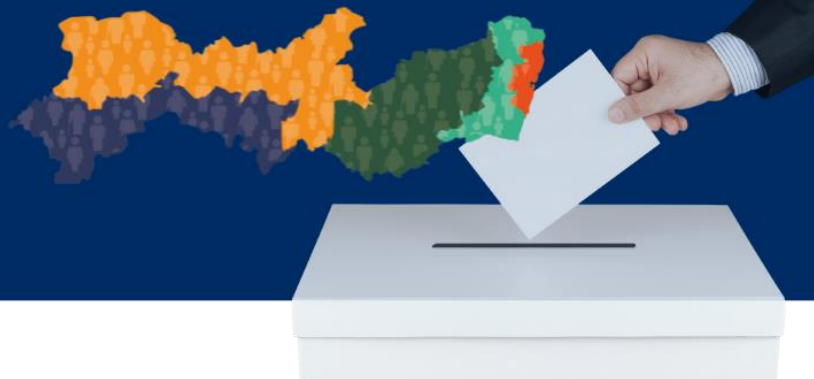

Art. 12. Caso qualquer candidato indicado nos Encontros Regionais não possa assumir o cargo de Conselheiro de Administração na AGO de 2026, o titular será substituído

pelo suplente, e para este cargo o escolhido será aquele que obteve a maior votação na ordem dos indicados.

Art. 13. Caso qualquer candidato indicado nos Encontros Regionais não possa concorrer ao cargo de Conselheiro Fiscal na Assembleia Geral de 2026, a Mesorregião ficará apenas com um indicado.

Art. 14. Os escolhidos em cada Mesorregião informarão no Encontro Regional a devida qualificação e designação da cooperativa da qual é sócio (**formulário em anexo**).

Art. 15. O Conselho de Administração será formado por 5 (cinco) membros titulares e igual número de suplentes; o presidente será escolhido pelo próprio Conselho entre os membros efetivos eleitos e apresentado à Assembleia Geral para aprovação desta.

Parágrafo único. Caberá ao Conselho de Administração, em sua primeira reunião, escolher o substituto do Presidente nas suas ausências e impedimentos.

Art. 16. Cada cooperativa terá direito a 01 (um) voto, o qual será exercido por intermédio do seu presidente ou por outro sócio (a) designado (a) pelo presidente.

Art. 17. Na Assembleia Geral, A votação para o Conselho Fiscal corresponderá a 01 (um) voto para 01 (um) candidato; os 03 (três) mais votados serão os Efetivos e, pela ordem, os 03 (três) mais votados subsequentemente serão os Suplentes.

Parágrafo único. Havendo empate na votação para concorrente ao Conselho Fiscal, será eleito aquele que seja sócio da cooperativa com maior tempo de registro na OCB e, permanecendo o empate, será considerado eleito o mais idoso.

Art. 18. A OCB/PE, até cinco dias antes de cada Encontro Regional e da Assembleia Geral Eleitoral 2026, disponibilizará à Comissão eleitoral, a listagem das Cooperativas aptas a participarem do pleito eleitoral.

Art. 19. As despesas de transporte, alimentação e hospedagem da Comissão Eleitoral serão suportadas pela OCB/PE.



Art. 20. Durante o processo eleitoral, a Comissão Eleitoral contará com apoio jurídico e administrativo disponibilizado pela OCB/PE.

Art. 21. Este Regimento entrará em vigor a partir da sua aprovação em reunião da Comissão Eleitoral.

Recife (PE), 10 de outubro de 2025.

Dimas José dos Santos

Presidente da Comissão Eleitoral

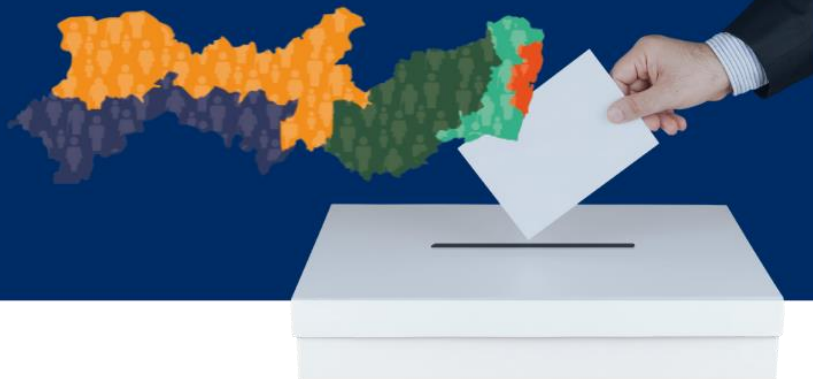

Anexo – I

DECLARAÇÃO DE CANDIDATURA - ELEIÇÕES 2026 CONSELHEIRO DE ADMINISTRAÇÃO

NOME DA MESORREGIÃO	
NOME DO CANDIDATO: _____	
Nacionalidade: _____	Estado Civil: _____
CPF: _____	RG: _____
Órgão Expedidor: _____	
Endereço: _____	
_____ CEP: _____.	

Declaro, sob as penas da Lei, para os fins de registro da minha candidatura ao cargo de Conselheiro de Administração junto à OCB/PE - Sindicato e Organização das Cooperativas Brasileiras no Estado de Pernambuco, que não possuo nenhum impedimento para o exercício de cargo eletivo e sou indicado pela Cooperativa: _____ da qual sou sócio.

Recife, de..... de 2026.

Assinatura do Candidato

Nome e assinatura do Presidente da Cooperativa
Anexar: Cópia de RG, CPF e comprovante de residência do candidato

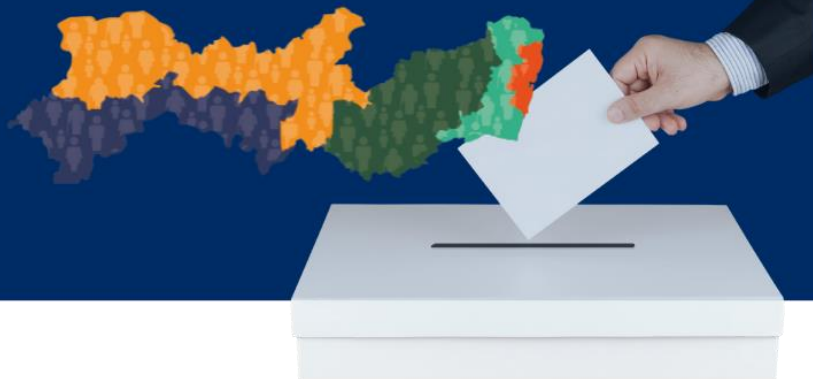

Anexo – II

DECLARAÇÃO DE CANDIDATURA ELEIÇÕES 2026 CONSELHEIRO FISCAL

NOME DA MESORREGIÃO		
Nome do Candidato:		
Nacionalidade:	Estado Civil:	
CPF:	RG:	Data de Expedição:
Órgão Expedidor:		
Profissão:		
Endereço:		
CEP:		
Fone:		
E-mail:		

Declaro, sob as penas da Lei, para os fins de registro da minha candidatura ao cargo de Conselheiro Fiscal junto À OCB/PE - Sindicato e Organização das Cooperativas Brasileiras no Estado de Pernambuco, que não possuo nenhum impedimento para o exercício de cargo eletivo e sou indicado pela Cooperativa: _____ da qual sou sócio.

Recife, de de 2026 .

Assinatura do Candidato

Nome e assinatura do Presidente da Cooperativa

Anexar: cópia de RG, CPF e comprovante de residência do candidato

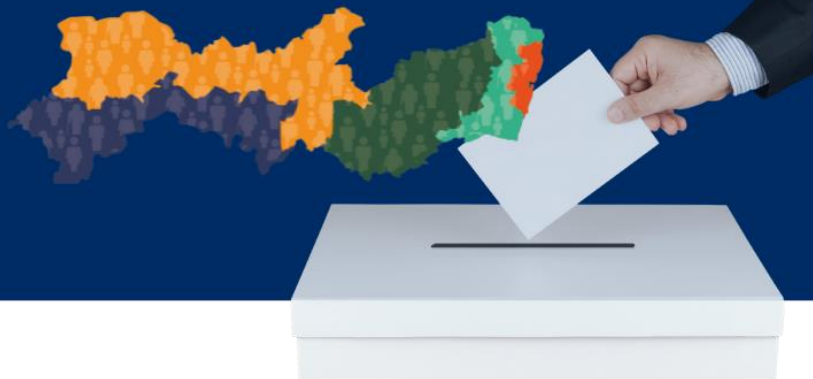

ANEXO III – AUTORIZAÇÃO DE REPRESENTAÇÃO DA COOPERATIVA

ENCONTRO REGIONAL OCB PERNAMBUCO

Cooperativa: _____

CNPJ: _____

Endereço: _____

Declaro _____ a _____ quem _____ interessar
que: _____,

CPF nº representará a Cooperativa, acima identificada, durante o Encontro Regional
da Mesorregião _____ no dia

Recife, _____ de _____ de 2026.

Assinatura do Presidente da Cooperativa

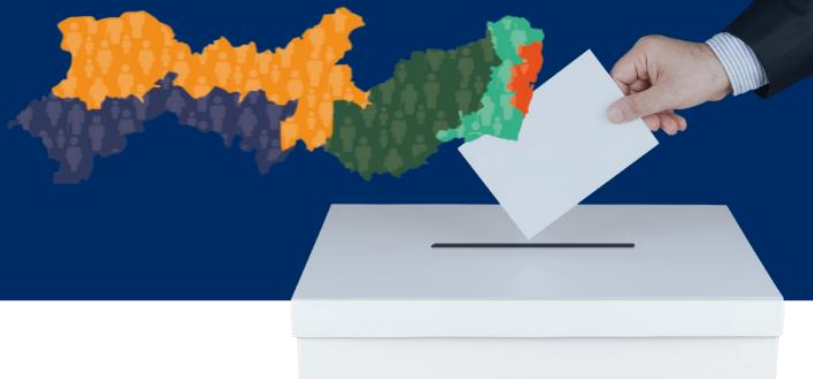

ANEXO IV – AUTORIZAÇÃO DE REPRESENTAÇÃO ASSEMBLEIA GERAL OCB PERNAMBUCO – ELEIÇÕES 2026

Cooperativa: _____

CNPJ: _____

Endereço: _____

Declaro _____ a _____ quem _____ interessar
que: _____,

CPF nº _____ representará a Cooperativa, acima identificada, durante a Assembleia Geral
Eleitoral da OCB Pernambuco, no dia.....

Recife, de _____ de 2026.

Assinatura do Presidente da Cooperativa

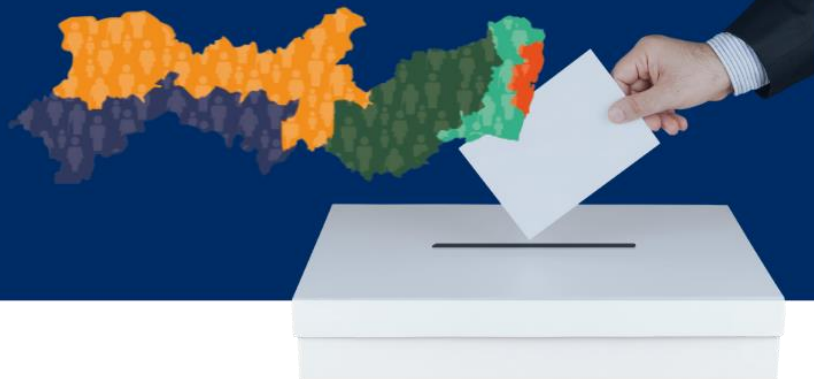

ANEXO V – CRONOGRAMA DOS ENCONTROS REGIONAIS

I – Sertão de Pernambucano

Período: 28/01/2026 – Tarde

Local: sede da COOPCAFA - Rua Manoel Marques Nogueira, S/N, Bairro: Saudade, Triunfo (PE).

Comissão Eleitoral: Dimas José dos Santos

II - Agreste de Pernambuco

Período: 29/01/2026 – Tarde

Local: sede da FECOERPE – Avenida Mestre Vitalino, nº 114, Bairro: Agamenon Magalhães, Caruaru (PE).

Comissão Eleitoral: Dimas José dos Santos

III– Mata Pernambucana

Período: 03/02/2026-Manhã

Local: Sede da OCB/PE – Rua Manoel Joaquim de Almeida, nº 165, Bairro: Iputinga, Recife (PE).

Comissão Eleitoral: Dimas José dos Santos e Otávio Leandro Dimas Tenório

IV - Metropolitana do Recife

Período: 03/02/2026 – Tarde

Local: Sede da OCB/PE – Rua Manoel Joaquim de Almeida, nº 165, Bairro: Iputinga, Recife (PE).

Comissão Eleitoral: Dimas José dos Santos e Paulo Giovanni Tapety Reis

V - Sertão do São Francisco

Período: 04/02/2026 – Tarde

Local: Sindicato dos Produtores Rurais de Petrolina, R. Eng. Valmir Bezerra, 12 - Centro, Petrolina (PE).

Comissão Eleitoral: Walter dos Santos Rocha e Dimas José dos Santos